



CHAMOMILLA



CHAMOMILLA

- CHAMOMILLA VULGARIS
- MATRICARIA CHAMOMILLA
- CHAMOMILLA COMÚN
- MANZANILLA
- Chamomilla de Alemania
- Planta anual de la familia de las sinantéreas
- Crece en casi todas las comarcas de Europa al borde de los caminos, en terrenos incultos, secos, arenosos

CHAMOMILLA

- No confundirla con chamomilla romana o *anthremis nobilis*: tallo vivaz, receptáculo acolchonado, pedúnculos huecos, y olor más fuerte
- Las flores de la *Matricaria* tienen, al contrario: olor agradable, suave, aromático y que se desarrolla sobre todo por la desecación; el sabor es fuerte y un poco amargo.

CHAMOMILLA

PREPARACION

La tintura madre se prepara, con la trituración de la planta entera, recolectada en la época de la floración, se continua con las diluciones y succuciones habituales.



Matricaria chamomilla
Chamomile, Matricaria

CHAMOMILLA

ACCION GENERAL

- Chamomilla parece actuar sobre los **NERVIOS SENSITIVOS**, por cuyo intermedio produce **HIPERESTESIA EXCESIVA**:
 - DOLORES INTOLERABLES
 - HIPERSENSIBILIDAD AL DOLOR

CHAMOMILLA

ACCION GENERAL

- DOLOR INTOLERABLE que en apariencia no está en proporción con la GRAVEDAD DEL CASO
- Hipersensibilidad al dolor que hace que el enfermo no pueda soportar el dolor más pequeño
- Toma proporciones extravagantes, como se encuentran en BEBEDORES DE CAFÉ, O PERSONAS AFICIONADAS A NARCÓTICOS

CHAMOMILLA

ACCION GENERAL

- Las impresiones aún muy ligeras, producen angustia y ansiedad moral; los ataques de dolor terminan a menudo en desfallecimiento
- El remedio es semejante aquí a valer., HEP SULF, CALC, y VER ALB
- CHAM está especialmente indicado en tales estados cuando sobrevienen después del uso prolongado de narcóticos.

CHAMOMILLA

ACCION GENERAL

- Este dolor intolerable se **AGRAVA POR CALOR, Y AL ATARDECER O A LA NOCHE**
- Se encuentra a menudo con esta hipersensibilidad o alternando con ella: **SENSACIÓN DE ENTUMECIMIENTO** principalmente en estados reumáticos o paralíticos. (Nash).

CHAMOMILLA

ACCION GENERAL

- Esta hipersensibilidad es acompañada por un ESTADO MENTAL, que se puede definir como: IRRITABILIDAD TRISTE.
- El sujeto es huraño, áspero, tosco, rencoroso; lo sabe y se da cuenta pero no puede hacer otra cosa; replica con maldad, cuando se habla, hasta es grosero, reconoce su mal carácter pero no puede dominar sus ímpetus.

CHAMOMILLA

CHAMOMILLA

- Presente tanto en el adulto como en el niño, en que se manifiesta por llanto, gritos, y gruñidos; desea todo lo que ve pero lo rechaza cuando se le dan; sólo está tranquilo cuando lo alzan o pasean

CHAMOMILLA

- CHAM actúa fuertemente sobre EL TUBO DIGESTIVO, y está especialmente recomendada cuando los niños se quejan de TRASTORNOS EN ESTA ESFERA DURANTE LA DENTICIÓN, (Bell)

CHAMOMILLA

- Indicado en trastornos de la dentición con síntomas nerviosos y tendencia a convulsiones
- Útil en trastornos de la dentición, en niños gordos, hinchados, con piel pálida, con diarrea (Calc)

CHAMOMILLA

- Trastornos de dentición con agitación, insomnio, intolerancia al dolor y mejoría por agua fría (Coffea)
- Niños caquéticos, con irritabilidad general y constipación (Kreosot)



CHAMOMILLA

MODALIDADES

Lateralidad

- Más bien izquierda.

CHAMOMILLA

AGRAVACION

- POR CÓLERA: es uno de los mejores remedios de la cólera y trastornos que pueda traer. (Bry, Nux vom, Staph, Ignt)
- POR CALOR, pero solamente los dolores de dientes y maxilares pues en términos generales Cham es un friolento mejorado por calor (Kent).
- Al aire libre, por el viento.
- De noche, de las 9 - a medianoche.

MEJORIA

- POR CALOR : tiempo caluroso y húmedo.
- ESTANDO ALZADO O ANDANDO EN COCHE

CHAMOMILLA

MENTALES

- IRRITABLE
- MALO
- CAPRICIOSO
- ÁSPERO
- RENCOROSO
- Reconoce sus defectos pero es incapaz de actuar de otra manera
- Impaciente
- Cuando habla no puede soportar que lo interrumpen

CHAMOMILLA

MENTALES

- NO TOLERA A NADIE A SU ALREDEDOR Y NO LE GUSTA QUE LE HABLEN
- Si responde, es con fastidio y aún con grosería
- Predispuesto a MONTAR EN CÓLERA
- Sus cóleras son siempre de extrema violencia, al punto de enfermarlo.

CHAMOMILLA

MENTALES

- ANSIOSO
- AGITADO
- IMPRESIONABLE
- HIPERSENSIBLE A TODO, el más pequeño dolor lo exaspera.

CHAMOMILLA

MENTALES

EL NIÑO DE CHAM ES:

- MALO
- INSOPORTABLE
- CAPRICHOSO, desea todo lo que ve, se encoleriza si le rehúsan algo, grita hasta obtenerlo y lo rechaza no bien se lo dan
- SÓLO ESTA TRANQUILO CUANDO LO TIENEN EN BRAZOS, Y LO PASEAN (CINA es lo contrario)

CHAMOMILLA

MENTALES

- La calma mental contraindica absolutamente a Cham
- AGITACIÓN E INSOMNIO, son característicos del remedio y lo aproximan a lo que Nash llama el TRIO DE LA AGITACION: ACON, ARS, y RHUS TOX, pero la agitación de Cham no va acompañada nunca del miedo tremendo y temor angustioso a la muerte de Acon.....

CHAMOMILLA

MENTALES

- Por el contrario, es tal la desesperación de Cham por la hipersensibilidad al dolor, que prefiere la muerte a los sufrimientos que padece
- La agitación de Ars, va acompañada de gran debilidad que no tiene Cham

CHAMOMILLA

MENTALES

- La agitación de Rhus tox. se relaciona con el alivio del dolor por movimiento, mientras que la agitación y el insomnio de Cham son consecuencia de la hipersensibilidad que hace que no pueda soportar su dolor, aunque sea mínimo

CHAMOMILLA

MENTALES

- EXCESIVA INQUIETUD, ANSIEDAD QUE IMPULSA A TIRARSE DE UN LADO A OTRO, CON SENSACIÓN DE DOLORES DESGARRANTES
- PATALETAS: el niño se tira al suelo, pateo, grito desesperadamente, con el rostro rojo
- Cuando lo alzan, se tira hacia atrás
- Pasa de unos brazos a otros " El no sabe lo que quiere, pero el medico si: CHAM".

CHAMOMILLA



CHAMOMILLA

SUEÑO

- SOMNOLENCIA DE DÍA, al punto de dormirse comiendo, pero, INSOMNIO DE NOCHE
- Tiene deseo de dormir, pero no lo consigue
- El sueño es agitado, con gritos, gemidos
- Despierta sobresaltado
- Sueños angustiosos, terroríficos
- A veces duerme con los ojos entreabiertos

CHAMOMILLA

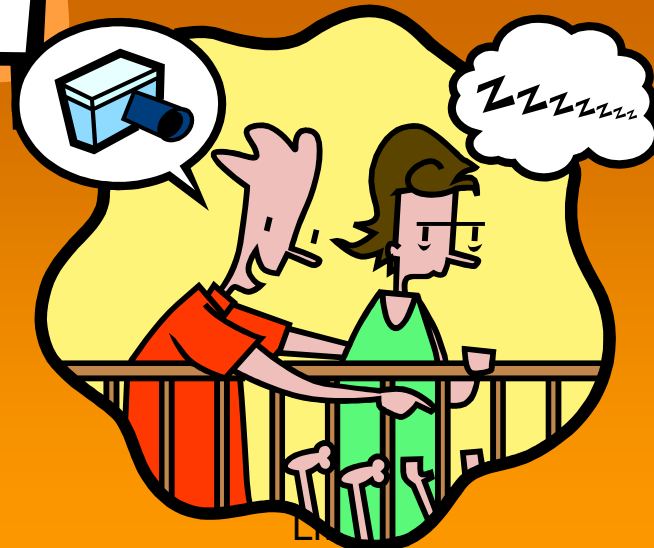
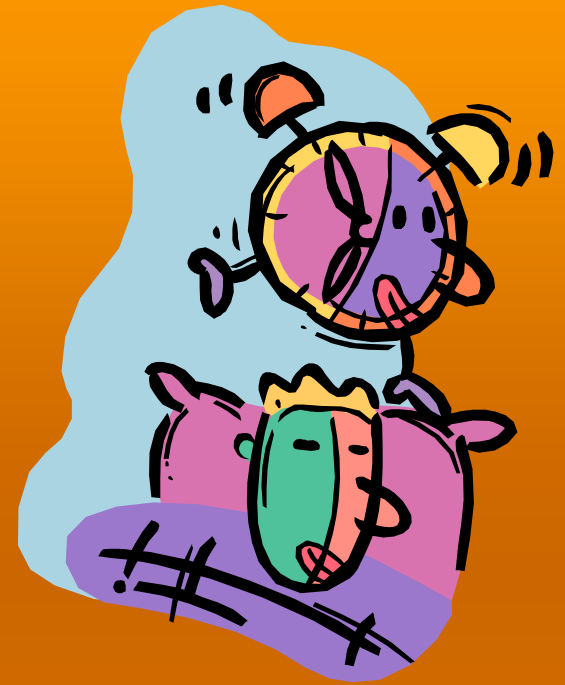
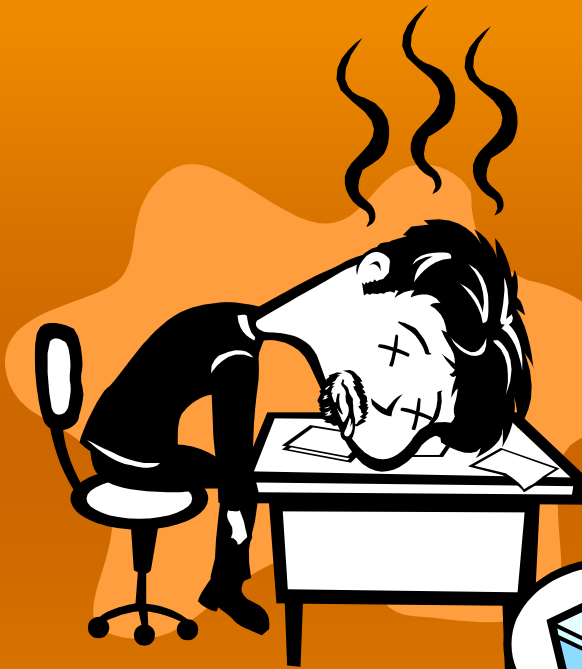



CHAMOMILLA

CABEZA

- Sudores calientes, viscosos, en frente y cuero cabelludo
- Cefalea de toda la cabeza, con sensación de latidos, de estallido, de presión
- Cefalea tironeante, punzante, de un sólo lado de la cabeza con enrojecimiento de la mejilla de ese lado
- Vértigo con sensación de desfallecimiento, después del descanso, o estando sentado o parado y mejorado acostándose

CHAMOMILLA

OIDOS

- Hipersensibilidad del oído: Asarum eur, Nux vom; Zinc, Bell, Borax, Coffea, Nat carb, Sili.
- Hipersensibilidad de las orejas que son especialmente sensibles al aire frío
- Dolores de oídos desgarrantes, por accesos y que lo hacen gritar
- Sensación de oídos tapados, con zumbidos

CHAMOMILLA



CHAMOMILLA

OJOS

- Sensación de latido
- Ardor, calor, en los ojos
- Blefaritis con ulceraciones costrosas en el borde de párpados
- Contracción espasmódica de párpados
- Pupilas contraídas (Miosis)

CHAMOMILLA

OJOS

CHAMOMILLA

CARA

- En general caliente, ROJA, ARDIENTE, pero sobre todo puede presentar este síntoma característico: UNA MEJILLA ROJA Y CALIENTE, LA OTRA PÁLIDA Y FRÍA (Acon)
- Transpiración en la cara, después de comer o beber
- Labios secos, agrietados, excoriados.
- NEURALGIA FACIAL con dolores intolerables, desgarrantes, punzantes, tironeantes, pulsátiles, agravados por calor (Spig)

CHAMOMILLA

BOCA

- SEQUEDAD DE BOCA Y LENGUA CON SED
- Aliento fétido
- Gusto ácido, o rancio, o amargo
- Lengua roja, resquebrajada o cargada de una capa amarillenta y espesa
- Aftas en la lengua

CHAMOMILLA

DIENTES

- ODONTALGIA con dolores pulsátiles, punzantes, insoportables
- PEOR SI SE PONE ALGO CALIENTE EN LA BOCA
- RECOMIENZA SI ENTRA EN PIEZA CALIENTE
- SE AGRAVA DE NOCHE, DESPUÉS DE LAS COMIDAS, POR EL CAFÉ
- DISMINUYE POR BEBIDAS FRÍAS, POR APLICACIONES FRÍAS
- Está exasperado, no puede soportar sus sufrimientos
- Agitado, se tira de un lado al otro
- Dientes parecen demasiado largos

CHAMOMILLA

DIENTES

Kent:

- " Cham ha caído en la costumbre errónea de ser administrada " para la dentición" "
- " Es verdad que muchos niños sufren por irritabilidad del cerebro, convulsiones, desórdenes estomacales y vómitos en la época de la dentición, pero sostengo que éste no debe ser un estado enfermizo; debe ser algo normal"
- " Si estuviera sano, los dientes cortarían sin inconvenientes; pero hemos tenido que enfrentar denticiones lentas y ese estado irritable, esa hipersensibilidad, que le impiden dormir al niño"



CHAMOMILLA

GARGANTA

- Sensación de constricción de garganta, con dolor, como provocado por una astilla
- Espasmo con imposibilidad de tragar alimentos sólidos, particularmente estando acostado
- Inflamación e hinchazón de parótidas y glándulas submaxilares.

CHAMOMILLA

ESTOMAGO

- CALAMBRES EN EL ESTOMAGO, los alimentos parecen quedar en el estómago con sensación de peso
- Sensación de plenitud y distensión del estómago
- Anorexia
- AVERSIÓN ESPECIAL POR CAFÉ
- Gastralgia en bebedores de café
- En general Cham tiene asco por el café; después de tomarlo, puede haber náuseas, vómitos, sofocaciones; agrava o trae dolor de dientes (Fluor acd, Phosph ac, Lyc, Nux vom)

CHAMOMILLA

ABDOMEN

- HINCHADO, con piel tirante como un tambor
- Cólicos ventosos, flatulentos con hinchazón de vientre, con borgorismos
- Expulsa gases en pequeña cantidad y sin alivio, excesivamente dolorosos con ansiedad y náuseas, después de haberse encolerizado, con mejillas rojas y transpiración caliente.

CHAMOMILLA

DEPOSICIONES

- Diarreas, con deposiciones formadas por mucus flemoso y materia amarillo verdoso, como huevos revueltos con espinacas, DE OLOR FÉTIDO a huevo podrido, acompañados por CÓLICOS
- ANO DOLOROSO, después de las deposiciones que son excoriantes, ESPECIALMENTE DURANTE LA DENTICIÓN, o después de enfriamiento

CHAMOMILLA

DEPOSICIONES

Diarrea con deposiciones verdes:

- Acon: deposiciones frecuentes, verdes parecidas a espinacas picadas, y acompañadas de tenesmo
- Arg. nit: diarrea con deposiciones verdes como espinacas picadas y que se ponen verdes al secarse, cuando manchan la ropa, son expulsadas en chorros con mucha salpicadura y gases mezcladas con desechos epiteliales mucosos del intestino

CHAMOMILLA

DEPOSICIONES

Diarrea con deposiciones verdes:

- Bell: diarrea con deposiciones verdosas, disentéricas, con tenesmo
- Calc phosph: deposiciones verdes, acuosas, que salpican, evacuadas violentamente y con gases fétidos; frecuente en niños en el momento de la dentición
- Dulc: deposiciones verdes mucosas, a veces sanguinolenta, sobre todo en verano, cuando el tiempo se hace súbitamente frío y húmedo

CHAMOMILLA

DEPOSICIONES

Diarrea con deposiciones verdes:

- Gels: diarrea súbita, y a menudo involuntaria, color crema, (Calc) o de té verde, después de mala noticia (Phosph acid), de miedo (Op; Arg. nit, Puls) o de cualquier otra excitación emocional, con lengua cargada blanca o amarilla
- Ipeca: diarrea con deposiciones verdes como pasto, acompañada por sensación de opresión en región umbilical, náuseas, a pesar de la lengua limpia
- Podoph, Mezer, Secale: deposiciones verde oliva, pútridas, sanguinolentas, con gran depresión y sensación de frío de hielo aunque no puede estar tapado en su lecho

CHAMOMILLA

GENITALES FEMENINOS

- REGLAS ADELANTADAS, DEMASIADO ABUNDANTES, DE SANGRE NEGRA, CON MUCHOS COÁGULOS, acompañadas DE CÓLICOS VIOLENTOS, sensibilidad en región ovárica, tirones en muslos y piernas y frecuentes deseos de orinar; al mismo tiempo humor insoportable y tendencia a encolerizarse por nada (Amon carb, Bell, Cocc, Cact, Chin, Cycl, Kali mur, Plat, Sap)

CHAMOMILLA

GENITALES FEMENINOS

- Metrorragia de sangre negra, con coágulos, acompañada de cólicos como dolores de parto
- CÓLICOS MENSTRUALES DESPUÉS DE CÓLERA
- Leucorrea amarilla, ácida, corrosiva, siempre muy abundante después de las comidas
- Amenaza de aborto después de emoción, cólera, con espasmos, convulsiones, escurrimiento de sangre oscura
- Rigidez de cuello; dolores intolerables
- Dolores de parto que empiezan en la espalda y van hacia abajo, hacia la cara interna de los muslos, intolerables, *grita que no puede soportar más y sus quejidos son desproporcionados con los dolores*
- Senos duros y sensibles al tacto, con dolores tironeantes, sensibilidad de senos en niñas

CHAMOMILLA

NARIZ

- Hipersensibilidad a olores (Aur, Coffea, Colch, Nuxmoxh, Graph)
- Secreción de mucus caliente y acuoso y sin embargo la nariz tiene sensación de estar tapada

LARINGE Y PECHO

Sensación de aspereza y constricción en laringe

Ronquera

Catarro bronquial, sólo o acompañando el catarro nasal

TOS SECA, IRRITANTE, CON COSQUILLO

CONSTANTE EN LA GARGANTA, PEOR DE NOCHE, DE LAS 9 A MEDIANOCHE CUANDO DUERME, y que no despierta al enfermo

PEOR EN INVIERNO; el niño se pone colérico cuando tose, crónica agravada por viento y tiempo frío

CHAMOMILLA

APARATO CIRCULATORIO

- Palpitaciones con ansiedad
- Temblores y dolores como si le aplastaran el corazón

CHAMOMILLA

ESPALDA

- Violentos dolores reumáticos que sacan al enfermo de la cama, y lo obligan a caminar por todos lados
- Dolores agudos, tironeantes, angustiosos, desgarrantes, que agitan al extremo al enfermo que no los puede soportar y le parecen siempre más violentos de lo que en realidad son
- DOLORES CON ENTUMECIMIENTO DE PARTES AFECTADAS

CHAMOMILLA

EXTREMIDADES

- Dolores de CIÁTICA, principalmente izquierda; desgarrantes, peor de noche en cama y por el menor movimiento, mientras que el reposo los calma un poco; son intolerables y el enfermo hipersensible, no los puede soportar
- Calambres en pantorrillas, principalmente de noche

CHAMOMILLA

PIEL

- Húmeda y ardiente, el cuerpo se estremece de frío
- Cara y aliento calientes
- Alternancia de calor y escalofríos
- Sudor caliente en la cabeza, que moja el cabello

CHAMOMILLA

FIEBRE Y ESCALOFRIO

- ESCALOFRÍOS RÁPIDOS con frío glacial
- Escalofríos en todo el cuerpo en cuanto se descubre
- ALTERNANCIA DE CALOR Y ESCALOFRÍOS
- CALOR violento con enrojecimiento de mejillas, ardor en los ojos y sed viva; UNA MEJILLA ROJA Y CALIENTE, LA OTRA PÁLIDA Y FRÍA
- SUDORES ABUNDANTES; calientes, generalizados o localizados en cabeza y manos, ACOMPAÑADOS DE SED

CHAMOMILLA

RELACIONES

- Complementarios
- BELL., MAGN. CARB.
- Antídotos
- CAMPH., COFFEA, NUX VOM., PULS.

